

Digitaliseret af | Digitised by



**DET KGL.
BIBLIOTEK**

Royal Danish Library

Forfatter(e) | Author(s): ved A. H. Nielsen ; fortsat af J. B. S. [i.e.: Johannes Baagø Strøbyberg].
Titel | Title: Stamtavle over Familierne Kiellerup og Strøbyberg
Udgivet år og sted | Publication time and place: Aalborg : Oluf Olufsens Bogtrykkeri, 1906
Fysiske størrelse | Physical extent: 12 s.

DK

Værket kan være ophavsretligt beskyttet, og så må du kun bruge PDF-filen til personlig brug. Hvis ophavsmanden er død for mere end 70 år siden, er værket fri af ophavsret (public domain), og så kan du bruge værket frit. Hvis der er flere ophavsmænd, gælder den længstlevendes dødsår. Husk altid at kreditere ophavsmanden.

UK

The work may be copyrighted in which case the PDF file may only be used for personal use. If the author died more than 70 years ago, the work becomes public domain and can then be freely used. If there are several authors, the year of death of the longest living person applies. Always remember to credit the author



A. H. NIELSEN.

Familierne

Kjellerup og Strøyberg.

1906.

44-166-40

DET KONGELIGE BIBLIOTEK

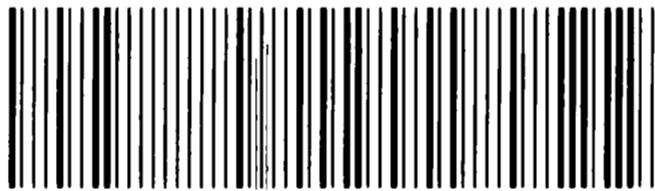

130021592847



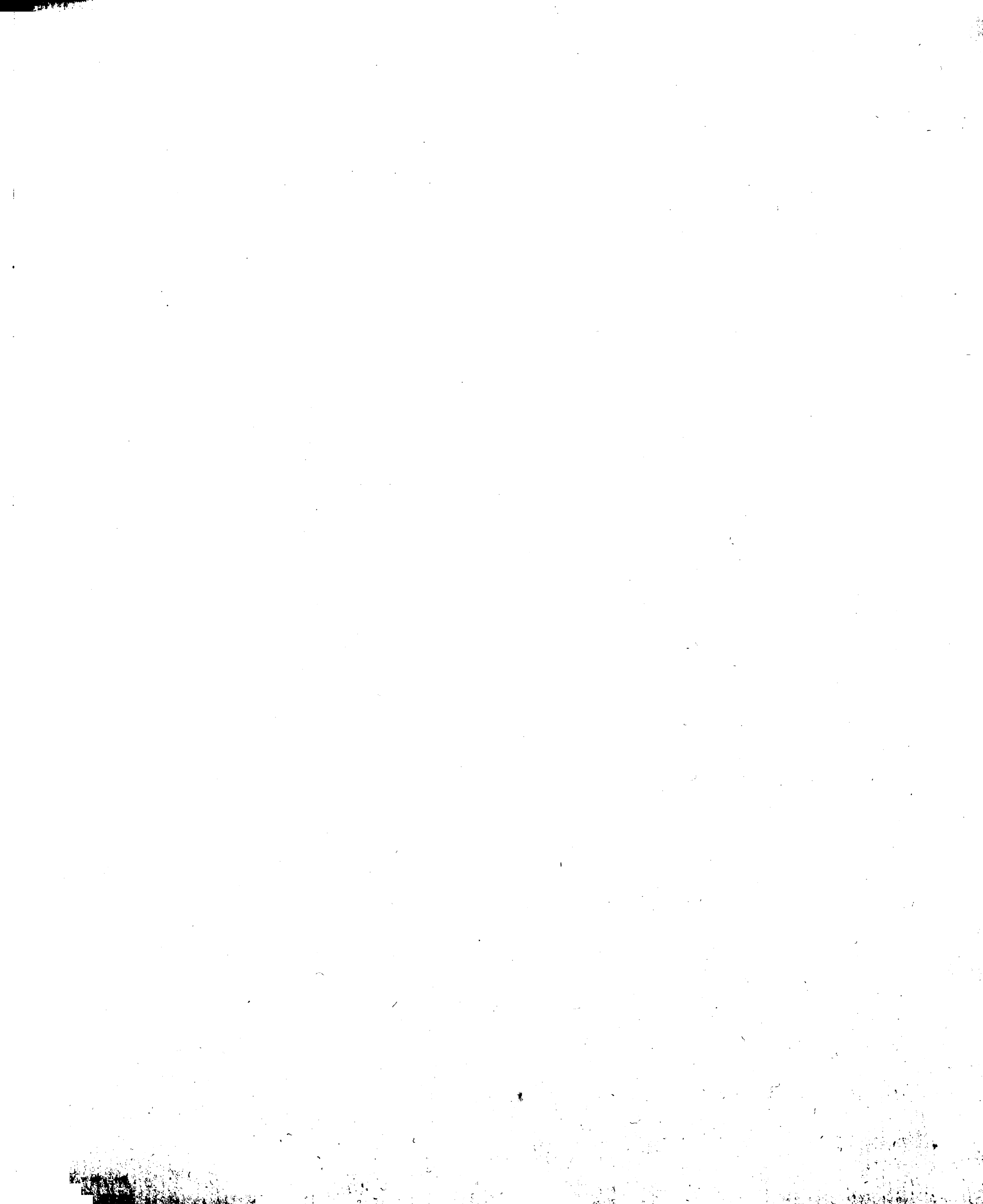



Stamtavle
over
Familierne
Kjellerup og Strøyerberg

ved
A. H. Nielsen,
forhenv. Sognepræst i Skæve,

fortsat af
J. B. S.

07-187.

Aalborg.
Oluf Olufsens Bogtrykkeri.
1906.

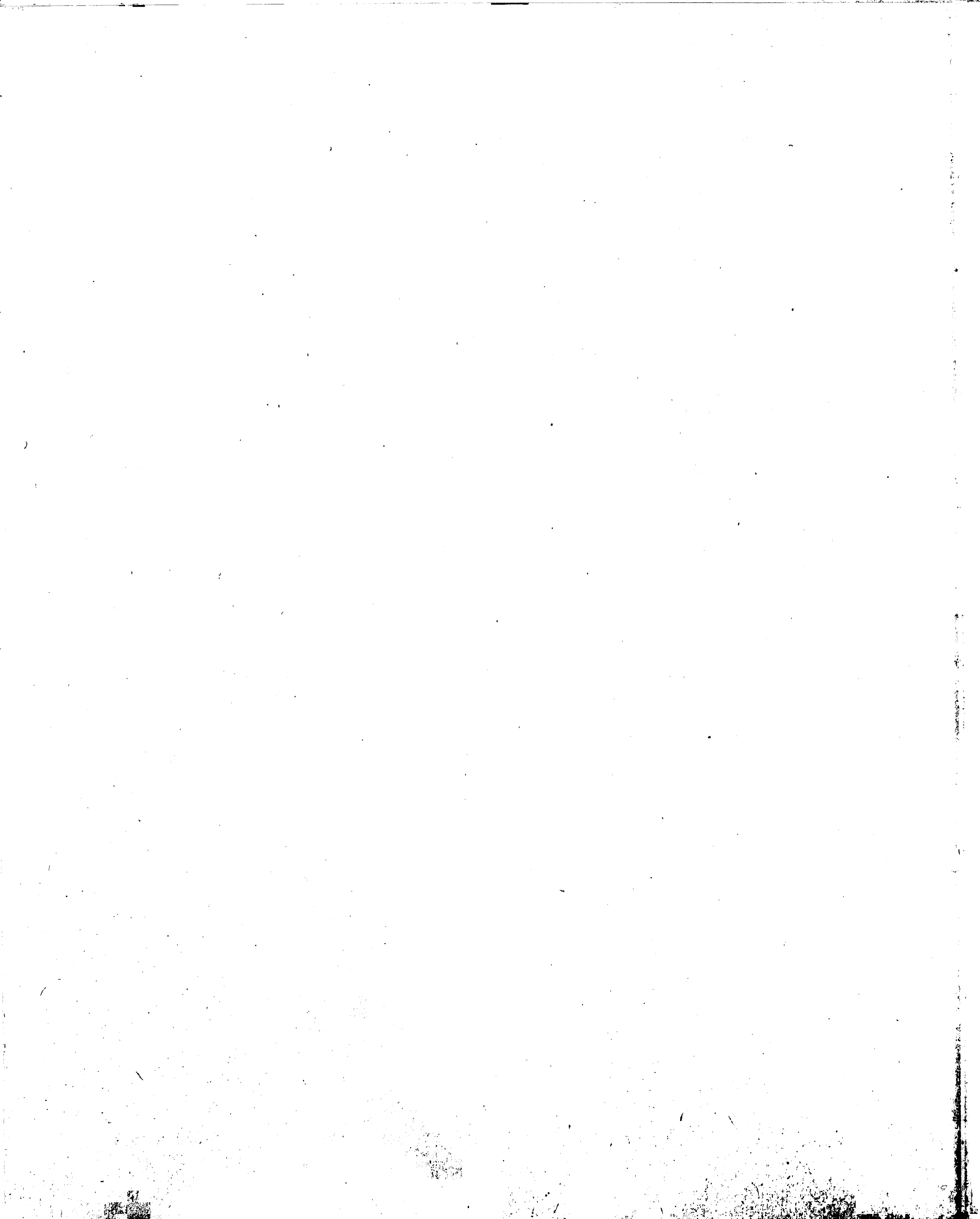

Stamtavle

over

Familierne

Kjellerup og Strøbyberg

ved

A. H. Nielsen,
forhenv. Sognepræst i Skæve,

fortsat af
J. B. S.



Aalborg.
Oluf Olufsens Bogtrykkeri.
1906.



Jens Nielsen Kjellerup, f. c. 1713, † 1763. 6 B. (I—VI.) Kjøbmand i Aarhus, d. $15/6$ 1746

gift med *Cecilie Lauritsdatter Gieding*, f. c. 1722, † $26/12$ 1799.

I. Laurits Kjellerup, f. $12/8$ 1751, † $2/5$ 1823. Etatsraad, Kjøbmand i Aalborg, d. $22/9$ 1780 g. m. *Regitze Sophie Jungersen*, f. $12/7$ 1751 i Gjøl Pstgd., † $20/4$ 1833. 4 B. (I—4).

1. **Cecilie Kjellerup**, f. $27/8$ 1781, † $5/4$ 1844 i Kbhvn. Ing. B., d. $27/10$ 1802 g. m.
Anders Nielsen, f. $14/3$ 1774 i Nykjøbing paa Mors, † $23/5$ 1840 i Kbhvn.
Grosserer ibd.

2. **Peder Jungersen Kjellerup**, f. $18/12$ 1782, † $1/2$ 1802 i Aalborg; ved
Handelen.

3. **Jens Nicolai Kjellerup**, f. 1784, dbt. $31/8$, bgr. $25/4$ 1785.

4. **Judithe Kjellerup**, f. $19/5$ 1788, † $8/4$ 1850 i Kbhvn. 4 B. (A.—D.) d. $13/2$
1811 g. m. *Jens Berlin Giødwad*, f. 1782, dbt. $26/6$, † $28/12$ 1816 i Aalborg.
Capt.-Lieutn.

A. **Regitze Sophie Giødwad**, f. $14/1$ 1812. 7 B. (a.—g.) d. $21/12$ 1833 g. m.
Ludvig Maximilian Zinn, f. $15/8$ 1808, † $14/7$ 1868. Grosserer i Kbhvn.

a. **Johan Frederik Zinn**, f. $5/2$ 1835, † $22/9$ 1885. Handelsbogholder i
Kbhvn.

b. **Jens Giødwad Zinn**, f. $21/8$ 1836. Arkitekt i Kbhvn. 2 B. (A.—B.) d.
 $20/7$ 1872 g. m. *Emma Møller*, f. $29/8$ 1841.

A. Jullus Zinn, f. $15/4$ 1873. Cand. jur.

B. Martha Zinn, f. $7/6$ 1878.

c. **Ludvig Maximilian Zinn**, f. $26/8$ 1838, † $9/3$ 1839.

d. **Sophus Maximilian Zinn**, f. $18/10$ 1840, † $9/8$ 1895. Veterinær. Arvefæster
af Nagelsti-Skovgaard i Thoreby Sogn paa Lolland.

e. **Viggo Emanuel Zinn**, f. $18/3$ 1843. Gaardejer. 1880 ansat i alm. Brand-
assuranceforening i Kbhvn., d. $22/7$ 1882 g. m. *Jacobine Bolette Chri-
stine Bartholdy*, f. $8/5$ 1843. Datter af Toldforvalter Georg Peter Benja-
min B. i Hobro.

- f. Regitze Sophie Zinn, f. $^{28}/_5$ 1844. 5 B. (A.—E.) d. $^{13}/_{12}$ 1871 g. m. *Frederik Olfert Jungersen*, f. $^2/_4$ 1836. Sognepræst ved Immanuelskirken i Kbhvn.
- A. Ingeborg Jungersen, f. $^{26}/_7$ 1873, † $^5/_6$ 1891.
 B. Dagmar J., f. $^{17}/_1$ 1875. 1 B. (a.) g. med *Poul Liebmann*, Læge.
 a. *Axel Frederik L.*, f. $^2/_1$ 1905.
 C. Anders Ludvig J., f. $^8/_1$ 1878. Cand. med.
 D. Regitze Charlotte J., f. $^2/_2$ 1879.
 E. Elina Charlotta J., f. $^{23}/_5$ 1882.
- g. Adolph Johannes Zinn, f. $^4/_9$ 1848. Grosserer i Kbhvn., d. $^4/_4$ 1882 g. m. *Thyra Fahrner*, f. $^{28}/_7$ 1859. Datter af Ritmester Michael Vilhelm Conrad F., R.*, sep. $^{19}/_3$ 1886.
- B. **Laurits Kjellerup Giødwad**, f. $^{26}/_9$ 1813, † $^{19}/_2$ 1883. Kjøbmand i Hamborg. 7 B (a.—g.) d. $^9/_12$ 1842 g. m. *Cathrine Margrethe Jungersen*, f. $^{24}/_6$ 1820, † $^{25}/_1$ 1858.
- a. Charlotte Elisabeth Giødwad, f. $^6/_2$ 1844. 3 B. (A.—C.) d. $^{11}/_{11}$ 1873 g. m. *Otto Christian Haaber Boserup Wind*, f. $^{27}/_2$ 1839. Skovrider paa Herlufsholms Gods.
- A. Adam Wind, f. $^{18}/_8$ 1874.
 B. Cathrine Margrethe Wind, f. $^{16}/_5$ 1876.
 C. Jørgen Wind, f. $^{24}/_7$ 1878.
- b. Jens Berlin Giødwad, f. $^{12}/_{10}$ 1845, † $^{11}/_5$ 1865.
 c. Judithe G., f. $^7/_8$ 1847, † $^4/_2$ 1865.
 d. Jørgen Holger Andreas G., f. $^7/_12$ 1848.
 e. Viggo Valdemar G., f. $^{16}/_9$ 1850, † $^{24}/_1$ 1851.
 f. Regitze Bertha G., f. $^4/_3$ 1852. 8 B (A—H.) d. $^2/_4$ 1873 g. m. *Jens Peter Emil Tuxen*, f. $^{28}/_8$ 1846. Medejer af et Maskinværksted i Nakskov.
- A. Andreas Laurits Nicolai T., f. $^{28}/_6$ 1874.
 B. Bertha Cathrine Hedvig T., f. $^{25}/_4$ 1878.
 C. Ellen T., f. $^3/_7$ 1879.
 D. Elisabeth T., f. $^8/_10$ 1880.
 E. Laurits T., f. $^{22}/_2$ 1883.
 F. Emil Laurits T., f. $^{11}/_{11}$ 1885.
 G. Frederik Vilhelm T., f. $^1/_2$ 1887, † April 1896.
 H. Peter Mandrup T., f. $^{18}/_6$ 1889.
- g. Dagmar Valborg Giødwad, f. $^{26}/_{10}$ 1853
- C. **Bertha Laura Giødwad**, f. $^{18}/_{11}$ 1815. 7 B. (a.—g.) d. $^{14}/_7$ 1838 g. m. *Nicolai Elias Tuxen*, f. $^{21}/_{11}$ 1810, † $^{10}/_{12}$ 1891. Direktør ved Orlogsværftet. C.* DM.

- a. Judithe Tuxen, f. $7/7$ 1839, † $21/8$ 1862. Ug.
- b. Elisabeth Marie T., f. $9/2$ 1842, † $25/8$ 1894. 3 B. (A.—C.) d. $28/5$ g. m. *Carl Henrik Scharling*, f. $3/5$ 1836. Dr. og Prof. theol ved Universitetet. C* DM.
- A. Emmy Cecilie Scharling, f. $19/11$ 1872, † $13/10$ 1894.
- B. Carl Emanuel S., f. $3/1$ 1879. Cand. theol.
- C. Ingeborg Margrethe S., f. $10/9$ 1883.
- c. Cecilie Tuxen, f. $5/4$ 1844, † $14/8$ 1872. Ug
- d. Jens Peter Emil T., f. $28/8$ 1846 (se ovenfor B. f.)
- e. Bertha Nicoline T., f. $14/11$ 1847.
- f. Julie Camilla T., f. $13/4$ 1851. 3 B. (A.—C.) d. $31/10$ g. m. *Hans William Scharling*, f. $23/9$ 1837. Dr. jur. Prof. i Statsoeconomi og Statistik. C* DM.
- A. Johannes Abild Scharling, f. $10/8$ 1880. Cand. jur.
- B. Anna Judithe Petræa S., f. $25/5$ 1887.
- C. Estrid Bertha S., f. $16/5$ 1888.
- g. Laurits Regner Tuxen, f. $9/12$ 1853. Kunst- og Portrætmaler. Prof. R.* DM.
- 1) g. m. *Ursule Charlotte Pauline de Baisieux*, f. i Brüssel $5/12$ 1862, † $6/8$ 1899. Datter af Charles de B. og Olympe B. 4 B. (A.—D.)
- A. Bertha Olympe Paula Tuxen, f. $1/6$ 1887, † $9/8$ 1899.
- B. Elsa T., f. $20/9$ 1892, † $8/9$ 1896.
- C. Vilhelmine Lily Joanne T., f. $1/5$ 1894.
- D. Nina Charlotte Else Lynete T., f. $10/1$ 1898.
- 2) d. $23/6$ 1901 g. m. *Frederikke Treschow*, f. $11/4$ 1856.
- D. Jens Berlin Giødwad, f. $6/5$ 1817, † $4/7$ 1829 i Kbhvn.

II. **Niels Kjellerup**, dbt. $2/10$ 1753.

III. **Abelone Kjellerup**, dbt. $14/11$ 1755, bgr. $9/4$ 1762.

IV. **Christen Kjellerup**, f. 1758, dbt. $23/3$, † $17/10$ 1811. Kjøbmand i Aarhus. 2 B. (1.—2.) d. $9/2$ 1779 g. m. *Abelone Jensdatter*, f. c. 1741, † $28/3$ 1804. Enke efter Kbmd. Niels Hansen Beck i Aarhus.

1. **Niels Beck Kjellerup**, f. 1779, † $11/3$ 1834. Kbmd. i Aarhus.

2. **Jens Nicolai K.**, dbt. $4/4$ 1781, begr. $18/1$ 1782,

V. **Jacob Kjellerup**, f. $9/3$ 1760, † $29/10$ 1831. Justitsraad, Kbmd. i Aalborg.

1) d. $2/11$ 1785 g. m. *Elsebeth Berlin*, f. $8/1$ 1763, † $28/11$ 1785.

2) d. $25/9$ 1787 g. m. *Rise Winde*, f. $8/1$ 1766, † $26/12$ 1800. 7 B. (1.—7.)

1. **Jens Kjellerup**, f. $30/10$ 1789, † $26/2$ 1823. Kbmd. i Aalborg. Ug.
2. **Niels Winde Kjellerup**, f. $27/3$ 1791, begr. $2/7$ s A.
- Tv. (3. **Elisabeth Kjellerup**, f. $2/8$ 1792, † $27/12$ 1793.
- (4. **Niels Winde Kjellerup**, f. $2/8$ 1792, † $3/2$ 1835. Kbmd. i Aalborg. Ejer af Visborggaard. 4 B. (A.—D.) d. $15/10$ 1819 g. m. *Caja Severine Kruse*, f. $23/6$ 1796 i Ræhr Pstg., † $9/7$ 1879 i Kbhvn.
- A. **Jacob Kjellerup**, f. $1/3$ 1822, † $27/4$ 1891. Cand. phil. Ejer af Visborggaard. Etatsraad, R.*, d. $26/9$ 1851 g. m. *Magdalene Lovise Mathilde Kaarsberg*, f. $21/11$ 1826 i Aalborg. Datter af Kbmd. Frederik K. 3 B. (a.—c.)
- a. **Christine Margrethe Kjellerup**, f. $2/10$ 1852. 4 B. (A.—D.) d. $6/5$ 1879 g. m. *Tage Algreen Hansen*, f. $25/8$ 1849. Overlæge i Aarhus. Professor, R.*
- A. Caj Georg Kjellerup Tage-Hansen, f. $26/5$ 1880. Cand. med.
- B. Magdalene Kjellerup Tage-H., f. $4/2$ 1882. 1 B. (a.) d. $18/4$ 1902 g. m. *Ove Halfdan Winkel*, f. $4/2$ 1876. Premierlieutenant i Artilleriet.
- a. *Carl Tage Winkel*, f. $10/1$ 1903.
- C. Michael Kjellerup Tage-Hansen, f. $15/8$ 1887.
- D. Karen Elise Kjellerup Tage-H., f. $7/12$ 1890.
- b. **Niels Winde Kjellerup**, f. $21/4$ 1854. Ejer af Hauerslevgaard. 1881 Ejer af Birkumgaard. 4 B. (A.—D.)
- 1) d. $18/8$ 1876 g. m. *Sophie Pedersen*, f. $20/7$ 1849, Datter af Pastor Fred. Christian P. i Skelund (skilt $6/10$ 1894).
- A. Jacob Kjellerup, f. $29/7$ 1877. Cand. jur.
- B. Niels Christian Kjellerup, f. $16/7$ 1879. Sekondlønitant 1903.
- C. Ejnar Kjellerup, f. $18/5$ 1882, † $13/1$ 1883.
- D. Magdalene Kjellerup, f. $17/4$ 1888, † $15/1$ 1891.
- 2) d. $17/12$ 1896 g. m. *Ane Marie Johanne Sørensen*, f. $26/4$ 1862 (skilt $1/3$ 1898).
- c. **Antoinette Kjellerup**, f. $12/2$ 1857. 2 B. (A.—B.) d. $25/10$ 1881 g. m. *Hakon Johansen*, f. 1856. Ejer af Vivebrogaard (skilt Juli 1898).
- A. Anna Cecille Kjellerup, f. $19/6$ 1885.
- B. Otto Kjellerup, f. $25/5$ 1886.
- B. **Christine Margrethe Kjellerup**, f. $19/5$ 1823, † $17/3$ 1849. 3 B. (a.—c.) d. $6/10$ 1843 g. m. *Torkild Hansen*, f. $7/6$ 1815, † $19/10$ 1881. Cand. theol., forhv. Adjunkt. 1847 Ejer af Petersholm ved Vejle.
- a. **Anna Catharine Hansen**, f. $24/2$ 1845. 9 B. (A.—I) d. $14/9$ 1867 g. m. *Hans Henrik Emil Hansen*, f. $1/6$ 1841. Apotheker i Hobro. Justitsraad, R.*

- A. **Caja Severine Hansen**, f. $\frac{8}{7}$ 1868, † $\frac{14}{1}$ 1897. 2 B. (a.—b.) d. $\frac{19}{11}$ 1891 g. m. *Frantz Henry Betzion Neergaard-Petersen*, f. $\frac{26}{9}$ 1862. Cand. jur. Amtsfuldm. i Aalborg. Ejer af Vivebrogaard.
- a. *Anna Catharine Neergaard-P.*, f. $\frac{10}{11}$ 1892, † $\frac{1}{5}$ 93.
b. *Carl Emil Neergaard-P.*, f. $\frac{22}{8}$ 1895.
- B. **Augusta Hansen**, f. $\frac{11}{4}$ 1870. 1 B. (a.) d. $\frac{2}{9}$ 1902 g. m. *Janus Thygesen*, f. $\frac{10}{9}$ 1843. Sognepræst i Odder.
- a. *Caja Thygesen*, f. $\frac{16}{3}$ 1904. *gift. hending*
- C. **Georg Vilhelm Hansen**, f. $\frac{12}{4}$ 1871, † $\frac{29}{7}$ s. A.
D. **Torkild H.**, f. $\frac{23}{5}$ 1872. Cand. pharm.
E. **Christine Margrethe H.**, f. $\frac{1}{9}$ 1874.
F. **Emilie Marie Magdalene H.**, f. $\frac{3}{11}$ 1876. 2 B. (a.—b.) d. $\frac{26}{7}$ 1899 g. m. *Michael Lars Lund*, f. $\frac{10}{5}$ 1874. Apotheker i Reykiavik.
- a. *Engel Catharine Lund*, f. $\frac{14}{7}$ 1900.
b. *Michael Henrik L.*, f. $\frac{5}{3}$ 1902.
- Tv. (G. **Ejnar Hansen**, f. $\frac{20}{10}$ 1881. Exam. pharm.
(H. **Aagot H.**, f. $\frac{20}{10}$ 1881.
I. **Georgia H.**, f. $\frac{14}{1}$ 1883.
- b. **Caja Severine Hansen**, f. $\frac{6}{1}$ 1847, † $\frac{27}{5}$ 1878.
c. **Christine Margrethe H.**, f. $\frac{11}{3}$ 1849, † $\frac{16}{11}$ 1865.
- C. **Rise Jensine Kjellerup**, f. $\frac{14}{3}$ 1825, † $\frac{2}{10}$ 1826.
D. **Rise Jensine Jacobæa Kjellerup**, f. $\frac{21}{10}$ 1827, † $\frac{18}{7}$ 1906. 3 B. (a.—c.) d. $\frac{22}{8}$ 1849 g. m. *Mathias Georg Gotthilf Steenstrup*, f. $\frac{22}{7}$ 1822 i Hillerslev Pstgd. Dr. phil., R.*, DM. † $\frac{13}{10}$ 1904.
- a. **Christine Margrethe Steenstrup**, f. $\frac{11}{5}$ 1850. 5 B. (A.—E.) d. $\frac{15}{5}$ 1874 g. m. *Emanuel Prytz*, f. $\frac{27}{4}$ 1846 i Aarup Pstgd. Cand. phil. Oberst. C*, DM.
- A. **Caj Treodor Emanuel Prytz**, f. $\frac{11}{5}$ 1875. † $\frac{27}{3}$ s. A.
B. **Rise Eline P.**, f. $\frac{16}{7}$ 1876.
C. **Caja Margrethe P.**, f. $\frac{29}{11}$ 1877.
D. **Mathias Christian P.**, f. $\frac{25}{2}$ 1879, † $\frac{25}{5}$ s. A.
E. **Knud Steenstrup P.**, f. $\frac{1}{5}$ 1881. Premierlieutnant i Ingeniørkorpset.
- b. **Anna Cathrine Steenstrup**, f. $\frac{6}{2}$ 1852. 2 B. (A.—B.) d. $\frac{30}{5}$ 1879 g. m. *Peter Kristian Prytz*, f. $\frac{26}{2}$ 1851 i Aarup Pstgd. Cand. mag. Prof. i Fysik ved polyt. Lærestalt. R*.
- A. **Ellen Marie Prytz**, f. $\frac{8}{9}$ 1881. Cand. phil.
B. **Kristian P.**, f. $\frac{30}{6}$ 1883, † $\frac{18}{2}$ 1884.
- c. **Caja Severine Steenstrup**, f. $\frac{19}{5}$ 1854, † $\frac{1}{3}$ 1855.
5. **Pors Munk Kjellerup**, f. $\frac{5}{1}$ 1795, † $\frac{7}{1}$, bgr. $\frac{13}{1}$ s. A.

6. **Cecilia Elisabeth Kjellerup**, f. $1/5$ 1796, † $25/12$ 1880 p. Birkumgaard, d. $10/8$ 1832 g. m. *Carl Johannes Bruun*, f. $5/1$ 1796, † $16/4$ 1876 i Kbh. Ejer af Birkumgaard. R*.
7. **Else Johanne Kjellerup**, f. $11/8$ 1797, † $19/10$ 1860. 5 B. (A.—E.)
- 1) d. $19/12$ 1827 g. m. *Sigurd Johnsen*, f. $14/7$ 1789 p. Island, † $10/12$ 1828. Ejer af Svaneapotheket i Aalborg.
 - 2) d. $21/5$ 1830 g. m. *Christopher Strøyberg*, f. $11/8$ 1785 i Sønder Broby Pstgd, † $23/1$ 1847. Apotheker i Aalborg. R*, Cancelliraad.
- A. **Sigurd Johnsen Strøyberg**, f. $3/4$ 1831, † $8/1$ 1841.
- B. **Jørgen Jacob Kjellerup Strøyberg**, f. $20/6$ 1833. Apotheker i Aalborg. R.*
8 B. (a.—h) d. $28/5$ 1859 g. m. *Susanne Severine Strøyberg*, f. $28/9$ 1836. i Assens, † $3/9$ 1899
- a. **Jens Christopher Hannibal Strøyberg**, f. $6/9$ 1860. 4 B. (A.—D.) Cand. pharm. 1889 Ejer af Løveapotheket i Randers.
 - 1) d. $7/9$ 1886 g. m. *Laura Andrea Smith*, f. $21/8$ 1864, † $7/6$ 1887. Datter af Overlærer, Prof. Henrik S. i Kbh.
 - 2) d. $3/10$ 1889 g. m. *Sophia Frederikka Maximiliane Baronesse Haxthausen*, f. $31/5$ 1867 i Kbh. Datter af Generalmajor Baron H.
 - A. Karen Margrethe Strøyberg, f. $29/6$ 1890.
 - B. Gudrun Cecille Haxthausen S., f. $1/5$ 1893.
 - C. Jørgen Henrik Haxthausen S., f. $11/1$ 1897.
 - D. Aase Elisa Andrea Haxthausen S., f. $6/3$ 1899.
 - b **Jacob Frederik Christian Strøyberg**, f. $21/3$ 1861, † $28/12$ 1875.
 - c. **Johannes S.**, f. $17/11$ 1862, † $26/11$ 1881. Ved Landvæsenet.
 - d. **Carl Bruun S.**, f. $7/3$ 1864, stud. math. 1883. Ejer af Maglekilde Maskinfabrik i Roskilde 1894 1 B. (A) d. $18/12$ 1901 g. m. *Sarine Børgesen* (f. Kirkeby) f. $3/10$ 1864.
 - A. Erik Carl Bruun S., f. $26/9$ 1902.
 - e. **Johanne Cathrine Sfrøyberg**, f. $5/7$ 1865, † $7/11$ 1869.
 - f. **Valdemar S.**, f. $5/12$ 1866. Cand. pharm. 3 B. (A.—C.) d. $6/10$ 1899 g. m. *Lovise Bolette Tobiesen*, f. $6/10$ 1878. Datter af Carl Frederik Samuel T. og Sofie Amalie Friderichsen.
 - A. Susanne Beate Strøyberg, f. $15/5$ 1901.
 - B. Sigurd Carl S., f. $24/11$ 1902.
 - C. Kirsten Sofie S., f. $1/1$ 1904.
 - g. **Niels Caj Strøyberg**, f. $21/2$ 1868. Grosserer i Aalborg 1891. Konsul 1904. 6 B. (A.—F.) d. $14/7$ 1894 g. m. *Caroline Mathilde Andersen*, f. $4/8$ 1871. Datter af Peter A. og Cathinca Malling.
 - A. Knud Strøyberg, f. $27/3$ 1895.
 - B. Else S., f. $30/4$ 1896.

- C. Caj S., f. $9/7$ 1897, † $10/7$ 97.
 D. Susanne Margrethe S., f. $27/11$ 1899.
 E. Inger S., f. $19/7$ 1901.
 F. Steen Henning S., f. $3/1$ 1903.

h. **Viggo Strøyberg**, f. $13/10$ 1870. Student 1888. Magisterkonferents i Astronomi 1896. Assistent paa Observatoriet 1899—1901. Beregner i »Tryg«.

- C. **Jens Kjellerup Strøyberg**, f. $8/6$ 1834, † $23/9$ 1860 i Kbh. Stud. theol
 D. **Niels Caj Erasmus Strøyberg**, f. $23/6$ 1835, † $20/6$ 1897. Cand. pharm. Ejer af Silkeborg Papirfabrik og Hovedgaard. Kasserer v. de foren. Papirfabrikker. 4 B. (a.—d) d. $15/5$ 1872 g. m. *Gyda Fiedler*; f. $23/11$ 1853 i Kbh. Datter af Conferentsraad, Justitiarius i Overretten Frederik F. og Albertine Sporon.
- a. **Else Johanné Strøyberg**, f. $3/4$ 1873. 2 B. (A.—B.) d. $3/4$ 1900 g. m. *Georg Frederik Wulff*, f. $13/9$ 1873. Fabrikant i Kbh. 1899. Søn af Direktør Valdemar Emil W.
 A. Stellan Gustav Strøyberg Wulff, f. $3/4$ 1902.
 B. Niels Børge Strøyberg W., f. $5/6$ 1905.
- b. **Caj Frederik Fiedler Strøyberg**, f. $24/5$ 1878. Cand. pharm.
 c. **Ove Carl Fiedler S.**, f. $31/1$ 1880. Student 1898. Bankassistent.
 d. **Erik Julius Fiedler S.**, f. $7/3$ 1884. Ved Handelen.
- E. **Johannes Baagøe Strøyberg**, f. $26/1$ 1838. Cand. med. Ejer af Aaislevgaard ved Aarhus. Prakt. Læge i Tjørnelunde og Høng fra 1887—1903, d. $27/9$ 1878 g. m. *Anna Emilie Kyhné*, f. $13/3$ 1858. Datter af Premierlieutnant John Charles William K. og Elisa Møller.

VI. **Ane Kirstine Kjellerup**, døbt $9/11$ 1761.

Christopher Strøyberg, fra Lübeck, f. † 1662. Tømmermester i Kbh., senere Vinhandler.

- 1) d. $5/5$ 1672 g. m. *Ane Svendsdatter*, f. i Hochstedt, †
- 2) *Marie Møller*, f. , † $20/11$ 1678.
- 3) *Maren Nielsdatter*, f. i Nyborg, † I B. (I.)

I. Jørgen Strøyberg, f. $23/9$ 1680, † $/3$ 1727. Sognepræst til Kierte i Fyen. 3 B. (1.—3.) gift med *Pernille Pedersdatter Krogh*, f. † Datter af P. Pedersen Krogh, Organist i Stege, og Sophie Amalie Dannefær (D. af den bekjendte Jacob D.)

I. Christopher Strøyberg, f. $28/2$ 1713, døbt $30/3$, † $15/1$ 1794. Sognepræst til Sønder Broby i Fyen. 3 B. (A.—C.)

- 1) d. $8/1$ 1744 g. m. *Sille Christensdatter Birkerød*, f. i Særslev Pstgd., † $/8$ 1757.
- 2) *Anne Kirstine Lacoppidan*, f. $15/12$ 1724 i Søby Pstgd. i Fyen, † $28/1$ 1788.

A. Sille Strøyberg, f. $17/3$ 1762, † I B. (a.) d. $11/10$ 1799 g. m. *Hans Christian Rafn*, f. $20/6$ 1771, † . Ejer af Snøde Mølle p. Langeland.

a. Niels Christopher Rafn, f. $14/8$ 1800.

B. Anne Marie Strøyberg, f. $2/8$ 1764, † . II B. (a.—l.) d. $6/2$ 1787 g. m. *Johannes Schmidt*, f. $27/4$ 1745 i Rubjerg Pstgd., † c. 1812 1782 Landmaaler; Branddirektør i Svendborg 1800.

a. Cathrine Marie Schmidt, f. $27/11$ 1787, † $11/1$ 1788.

b. Ane Kirstine S., f. $17/12$ 1789, † $6/3$ 1873. Ug., i Broby Sogn.

c. Cathrine Marie S., f. $18/5$ 1791, † $31/3$ 1803.

d. Jensanne Margrethe S., f. $13/6$ 1792, † $12/4$ 1874. Ug., i Broby S. (hos Søst. Ane K. S.)

e. Christen Bernt S., f. $5/6$ 1794, † $13/5$ 1800.

f. Sille Vilhelmine S., f. $27/8$ 1796, † $1/9$ 1796.

g. Christopher Georg S., f. $28/9$ 1797, † $13/5$ 1803.

h. Sille Vilhelmine S., f. $8/1$ 1801, † $19/7$ 1866, d. $21/4$ 1844 g. m. *Rasmus Jensen*, f. , † 1881. Bomuldsvæver i Faaborg.

- i. Karen Kofod S., f. $11/3$ 1802 i Faaborg, † $10/11$ 1866. Ug., i Verninge.
- k. Cathrine Marie S., f. $8/4$ 1804 i Faaborg, † $8/8$ 1857, d. $27/4$ 1830 g. m. *Anders Borch Birkerød Christensen*, f. . Gaardejer paa Hindsholm
- l. Clementine Birgitte S., f. $15/8$ 1806 i Faaborg, † $18/3$ 1885.
- C. **Jørgen Strøyberg**, f. $29/7$ 1766, † $21/12$ 1834. Sognepræst til Sønd. Broby.
 9 B. (a.—i.)
- 1) d. $31/10$ 1794 g. m. *Birgitte Kirstine Breckling*, f. $2/7$ 1769 i Espe Pstgd., † $/1$ 1803, begr. $26/1$
- 2) d. $10/9$ 1805 g. m. *Ane Margrethe Jensenius*, f. $30/12$ 1772 i Veilby Pstgd. i Fyen, † $30/1$ 1818.
- a. **Christopher Strøyberg**, f. $11/8$ 1795, † $23/1$ 1847. Ejer af Svane-Apotheket i Aalborg, Cance'liraad, R.*, d. $21/5$ 1830 g. m. *Else Johanne Kjellerup*, f. $11/8$ 1797, † $19/10$ 1860. Se Familien Kjellerup, Pag. 3--9
- b. **Frederik Breckling S.**, f. $30/8$ 1796, † $28/9$ 1796.
- c. **Frederikke Birgitte S.**, f. $19/7$ 1797, † $26/4$ 1870. Ing. B., d. $18/1$ 1829 g. m. *Jacob Peter Jensenius*, f. $17/6$ 1785 i Veilby Pstgd., † $30/4$ 1855. Godsforvalter ved »Lundegaards Stiftelse«.
- d. **Ane Kirstine S.**, f. $9/7$ 1798, † $13/5$ 1865.
- e. **Birgitte Kirstine S.**, f. $19/7$ 1799, † $28/3$ 1863 i Aalborg.
- f. **Jacob Lacoppidan S.**, f. $30/8$ 1800, † $12/9$ 1882. Apotheker i Assens 1832--67. 3 B. (A.—C.) d. $12/9$ 1834 g. m. *Mette Cathrine Hannibal*, f. $8/12$ 1813 i Assens, † $11/5$ 1851. Datter af Kbmd. i Assens Søren H. Susanne Simonsen.
- A. **Jørgen Nicolai Hannibal Strøyberg**, f. $3/10$ 1835, † $17/2$ 1905. Apotheker i Assens 1867. Justitsraad, R.* 6 B. (a.—f.) d. $3/10$ 1861 g. m. *Georgine Cecilie Satterup*, f. $30/1$ 1835. D. af Captain Laurits Peter S. og Vilhelmine Hjaltelin i Aalborg.
- a. *Vilhelm Strøyberg*, f. $29/6$ 1862, † $14/2$ 1866.
- b. *Johanne S.*, f. $14/12$ 1864, † $30/6$ 1866.
- c. *Johannes Vilhelm S.*, f. $3/10$ 1866, d. $1/5$ 1905 Apotheker i Assens. 3 B. (A.—C.) d. $27/10$ 1896 g. m. *Dagmar Augusta Mortensen*, f. $21/8$ 1869 i Kbh.
- ℳ. *Ingeborg Johanne S.*, f. $22/1$ 1900.
- ℔. *Jørgen S.*, f. $15/2$ 1902.
- Ⓔ. *Jens S.*, f. $25/6$ 1903.
- d. *Ingeborg Frederikke S.*, f. $30/9$ 1867. 6 B. (A.—F.) d. $20/3$ 1896 g. m. Cand. pharm. Brygger Herman Adolf Bayer, f. $14/12$ 1855 i Kallundborg.
- ℳ. *Marie Bayer*, f. $14/10$ 1897.
- ℔. *Rasmus Samuel B.*, f. $12/7$ 1899.
- Ⓔ. *Dina B.*, f. $27/12$ 1900.
- Ⓕ. *Rachel B.*, f. $26/6$ 1902, † $25/2$ 1903.
- Ⓖ. *Ernst B.*, f. $3/11$ 1903.
- Ⓗ. *Jørgen Nicolai Hannibal B.*, f. $2/11$ 1904.

e. *Marie Strøyberg*, f. $\frac{8}{2}$ 1869, † $\frac{14}{12}$ 1872.

f. *Mette Cathrine S.*, f. $\frac{8}{4}$ 1870. I B. (A.) d. $\frac{17}{11}$ 1898 g. m. *Sigurd Valdemar Hansen*, f. $\frac{30}{1}$ 1870. Premierlieutnant i Marinen. Søn af Contreadmiral, Overlods Victor H.

‡. *Jørgen Preben Hansen*, f. $\frac{25}{10}$ 1902.

B. *Susanne Severine Strøyberg*, f. $\frac{28}{9}$ 1836, † $\frac{3}{9}$ 1899, d. $\frac{28}{5}$ 1859 g. m. *Jørgen Jacob Kjellerup Strøyberg*, f. $\frac{20}{6}$ 1833. (Se Familien Kjellerup).

C. *Else Johanne Christophore Strøyberg*, f. $\frac{4}{5}$ 1842, † $\frac{16}{9}$ 1863.

g. *Else Susanne Strøyberg*, f. $\frac{21}{10}$ 1801, † $\frac{23}{9}$ 1823.

h. *Nicoline S.*, f. $\frac{13}{1}$ 1803, † $\frac{21}{5}$ 1828.

i. *Johanne Georgine S.*, $\frac{13}{1}$ 1807, † $\frac{10}{10}$ 1831. I B. (A.) g. m. *Lars Winther*, f. c. 1806. Skolelærer i Ulbølle.

A. *Johan Georg Nicolai Winther*, f. $\frac{13}{9}$ 1831, † $\frac{5}{9}$ 1893. Cand. phil., Landinspektør i Aalborg.

2. **Jacob Strøyberg**, f. 1716, døbt $\frac{21}{4}$, † 1762. Degn til Sandager og Hølevad.

1) $\frac{8}{9}$ 1762 g. m. Enken efter Formanden i Embedet, Christian Holst. Hun blev bgr. $\frac{6}{6}$ 1787, 60 Aar gl.

2) $\frac{19}{2}$ 1790 g. m. *Grethe Marie Buckmann*, fra Kiøng.

3. **Jens Strøyberg**, f. 1717, dbt. $\frac{12}{11}$.





