

Digitaliseret af | Digitised by



**DET KGL.
BIBLIOTEK**

Royal Danish Library

Forfatter(e) | Author(s):

Titel | Title:

Almindelig Hospital i København.

Udgivet år og sted | Publication time and place: København : Nielsen & Lydiche, 1897

Fysiske størrelse | Physical extent:

19 s.

DK

Værket kan være ophavsretligt beskyttet, og så må du kun bruge PDF-filen til personlig brug. Hvis ophavsmanden er død for mere end 70 år siden, er værket fri af ophavsret (public domain), og så kan du bruge værket frit. Hvis der er flere ophavsmænd, gælder den længstlevendes dødsår. Husk altid at kreditere ophavsmanden.

UK

The work may be copyrighted in which case the PDF file may only be used for personal use. If the author died more than 70 years ago, the work becomes public domain and can then be freely used. If there are several authors, the year of death of the longest living person applies. Always remember to credit the author

Almindelig Hospital

i København

1897



11-196

Smaatryk.

DET KONGELIGE BIBLIOTEK



130018503841

 BIBLIOTHECA
REGIA
HAONIENSIS

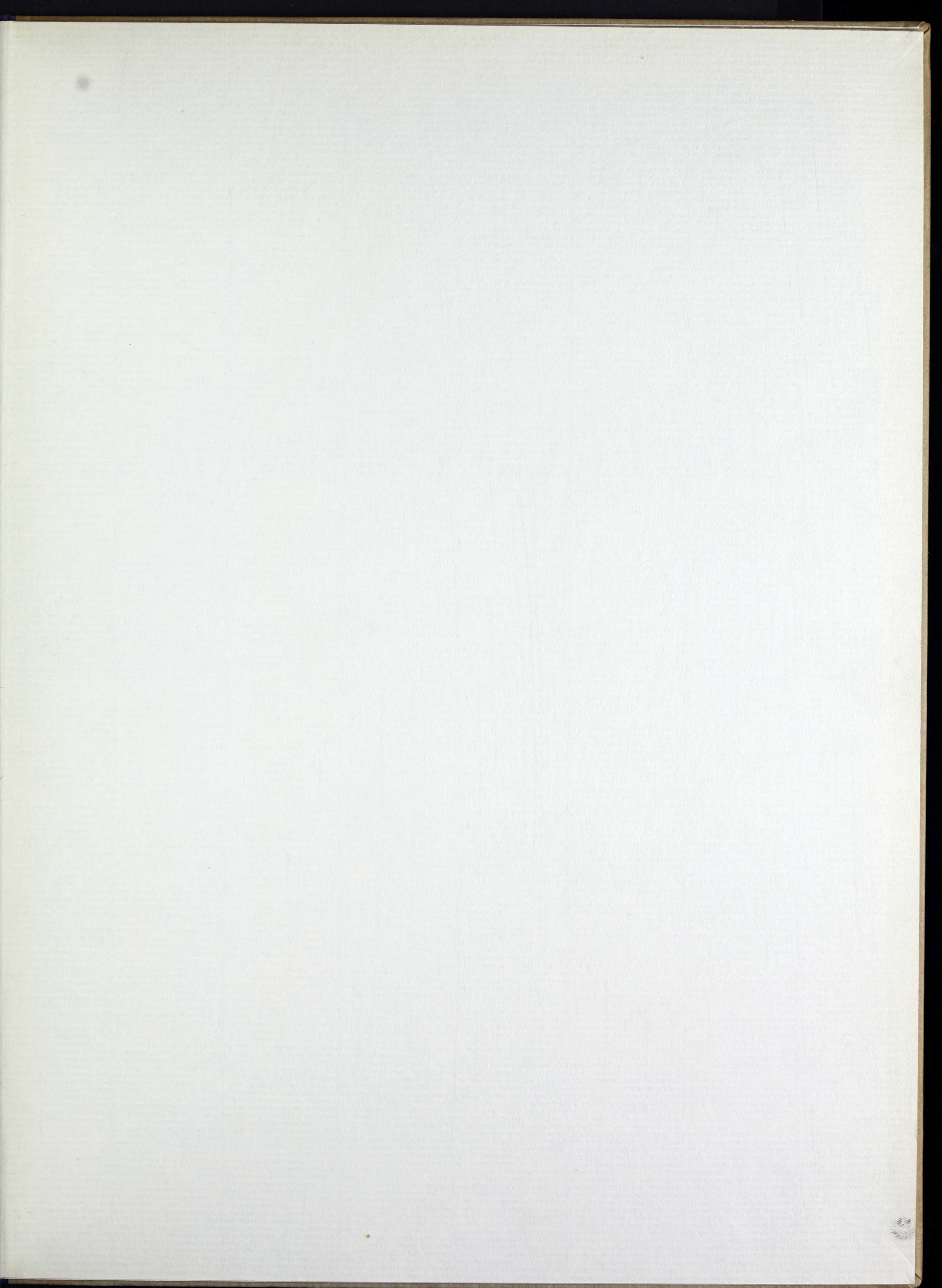

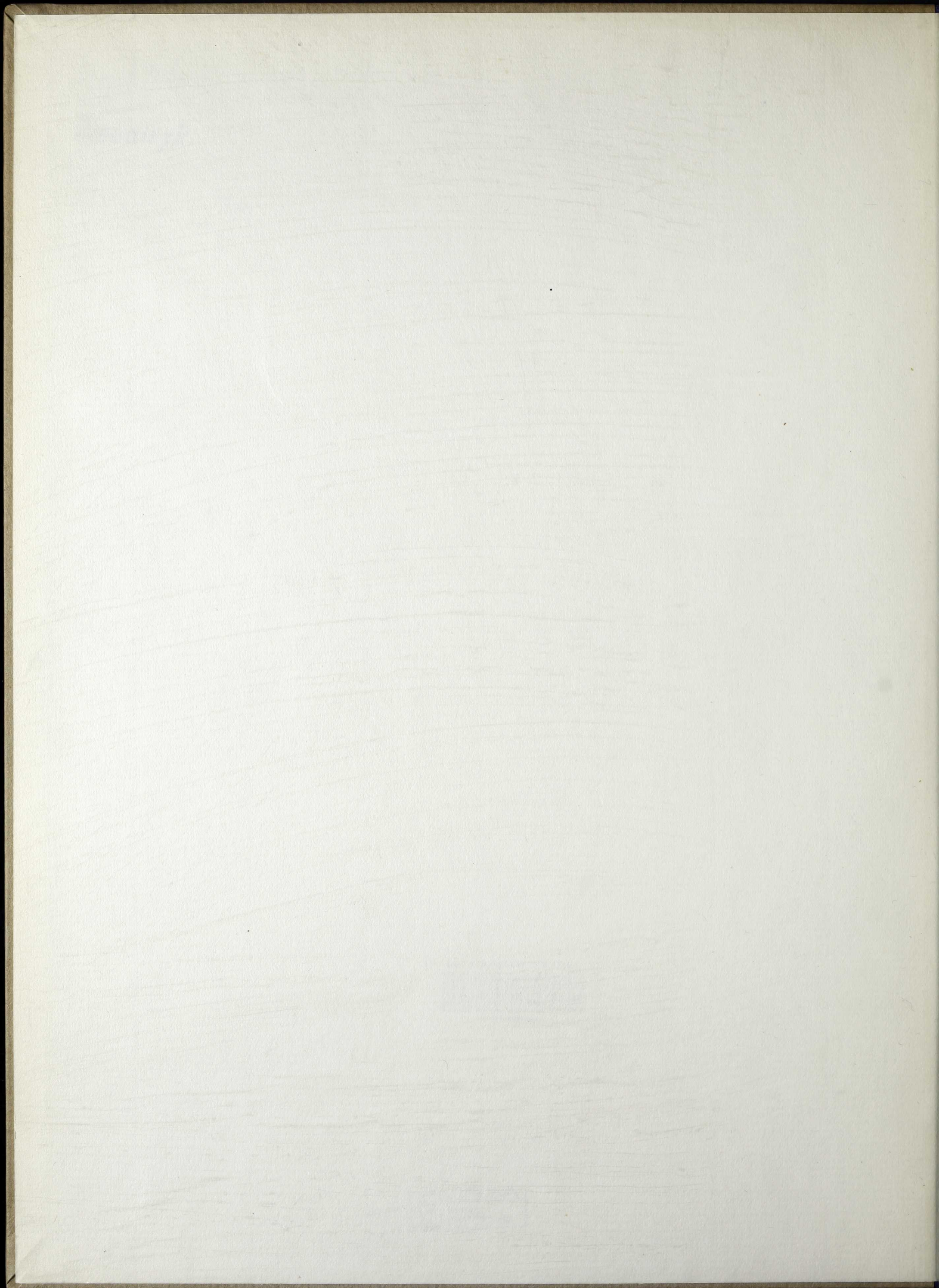

Smaatryk.
Smuudryk.

ALMINDELIG HOSPITAL

I

KØBENHAVN



11. - 196.

ALMINDELIG HOSPITAL

I

KØBENHAVN



1897

THE UNIVERSITY OF CHICAGO

OPLYSNINGER

OM

ALMINDELIG HOSPITAL

DETS BEBOERE, ADMINISTRATION, LÆGETILSYN, BYGNINGER
SAMT FORSKELLIGE ANDRE FORHOLD.

ALMINDELIG HOSPITAL opførtes i Amaliegade i Aarene 1766—68 af Københavns Kommune. Det aabnedes i April 1769 som Plejestiftelse og Arbejdshus, blev 1771 udvidet til Hospital for Syge og efter forskellige Omskiftelser den 1. Januar 1885 indrettet udelukkende til Brug som Lemmestiftelse for arbejdsudygtige Mænd og Kvinder, der ikke se sig i Stand til at ernære sig selv. I Slutningen af 1892 blev det flyttet til Nørre Allé, og det er om Hospitalet i dets derværende Skikkelse, at her meddeles nogle Oplysninger.

Hospitalets Beboere og de dem vedrørende Forhold.

Beboerne. Som ovenfor omtalt indlægges der kun gamle, arbejdsudygtige, alderdoms- svage eller uheldelig syge Individier, som ikke se sig i Stand til at forsørge sig selv.

Forplejningen. Lemmernes Forplejning bestaar af Rugbrød, Sigtebrød eller Franskbrød, Margarine, Mælk eller Øl, 1 Kop The og 1 Hvedetvebak samt 2 Retter Mad til Middag.

Beklædning. Hospitalet forsyner alle Lemmerne med saavel Over- som Underbeklædning, forsaavidt de ikke selv ere i Besiddelse af tilstrækkelige Beklædningsgenstande.

Sygeplejen. Syge Lemmer behandles paa Hospitalets eget Sygehus, der er indrettet efter Nutidens Fordringer og med uddannede Sygeplejersker.

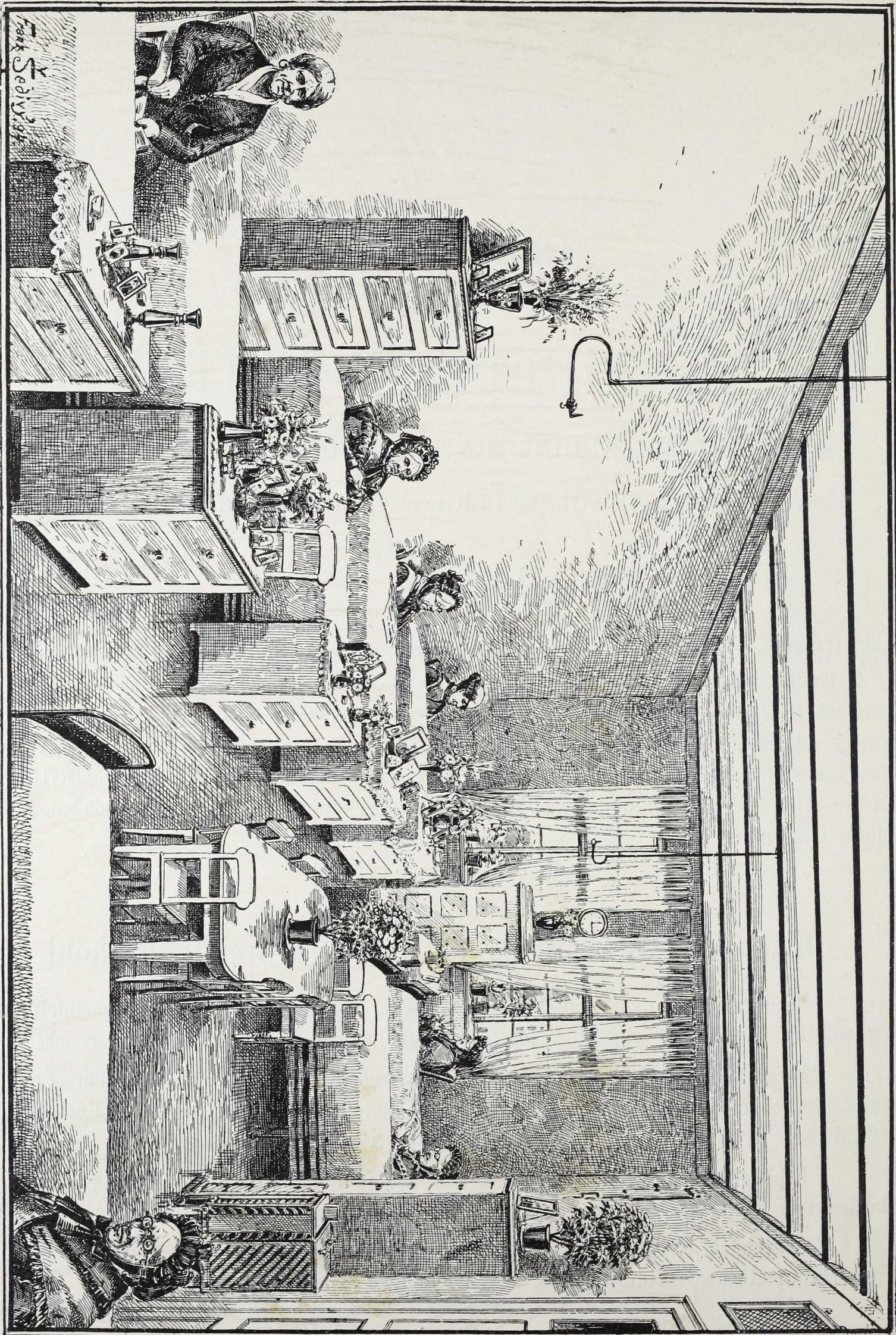

Frank Sedivy, 94

EN LEMMESTUE.

Almisse. Foruden Forplejning erholde Lemmerne endvidere til Smaafofnødenheder indtil de ere 70 Aar gl. 20 Øre ugentlig, fra 70—80 Aars Alderen 25 Øre ugentlig, og over 80 Aar 30 Øre ugentlig.

Udgangstilladelse have Lemmerne hver Søndag og Torsdag. Desuden tillades det dem — paa Anmodning — mindst 1 Gang om Maaneden at gaa ud, i hvilken Henseende Hospitalet iøvrigt efter Omstændighederne stiller sig liberalt ligeoverfor de Gamle.

Ordens- og Straffebestemmelser. Lemmer, der udeblive længere end tilladt, komme berusede hjem eller paa anden Maade forcé sig mod de Bestemmelser, der ere truffene til Opretholdelse af god Husorden, straffes — efter at en Advarsel har vist sig frugtesløs — med Indeholdelse af Udgangstilladelsen i kortere eller længere Tid efter Forseelsens Natur, dog højst 12 Uger.

Bade erholde Lemmerne 1 Gang om Maaneden eller oftere, om det anses fornødent.

Sovelokalerne i Hospitalet, der tillige tildels tjene som Opholdsværelser, ere luftige og lyse.

Stuernes Sengeantal. Der er 24 Stuer, som hver afgiver Plads til et Ægtepar; de andre Stuer ere paa 4, 5 eller 10 Senge hver.

Røgelokaler. Til Afbenyttelse for Mænd, der ønske at røge Tobak, findes særlige Opholdsstuer, der, især naar Vejret er mindre gunstigt til Ophold i det Fri, blive meget benyttede.

Spaserepladser. Individerne færdes mellem hverandre i Hospitalets Have med Undtagelse af et mindre Antal Mænd og Kvinder, væsentligst Personer, der have været straffede eller ere forfaldne til Drik og derfor ere henviste til Hospitalets 2den Afdeling med dertil hørende Spaserepladser. Talrige Bænke findes saavel paa Spaseregangene i Haven som paa Pladsen.

Hvert Ægtepar boer sammen, forsaavidt Ægtefællerne selv ønske det.

Bygningerne, hvori Lemmerne have Bolig, ere brandfri og afgive ved deres fri Beliggenhed og hensigtssvarende Indretning, tildels med Udsigt over Spaserepladser og Haver, et sundt og tiltalende Opholdssted.

Værelsernes Antal. Paa Hospitalet er der ialt 254 Værelser til Bolig for Lemmerne.

Antallet af Pladser er i *den egentlige Lemmeafdeling* 1166, i *Afdelingen for Ægtefolk* 48, i *Plejeafdelingen* 158 og i *Sygeafdelingen* 184, tilsammen 1556. Foruden disse 1556 Sengepladser afgiver Hospitalet endvidere enkelte eller fælles Soveværelser for ca. 150 Funktionærer (som Sygeplejersker, Stuekoner, Portører, Karle, Piger, Arbejdere m. fl.).

Kubikindholdet af Lokalerne pr. Individ (Lem) er ca. 575 Fod.

Korridorer findes i Ægtefolksafdelingen og i Sygehuset; derimod ikke i de andre Bygninger.

Trapperne, der føre op til Etagerne, ere af Sten.

Klosetter med Tørvestrøelse, der ere automatiske, findes i Bygningerne.

Indhegningen om Hospitalets Grund bestaar af et 4—5 Alen højt Plankeværk.

Filial. I Vandløse, ca. 1 Mil fra København, er anbragt 12 aandssvage Lemmer.

Betalingen for Arbejde. Til Arbejde for Hospitalet anvendes Lemmerne kun, naar de selv ville paatage sig det og ere i Besiddelse af nogen Arbejdskraft. Haandværkerne og de, der udføre det besværligere Arbejde, faa 25 Øre daglig, Resten 12 Øre daglig. Endvidere have Lemmerne Tilladelse til paa Hospitalets Værksteder at

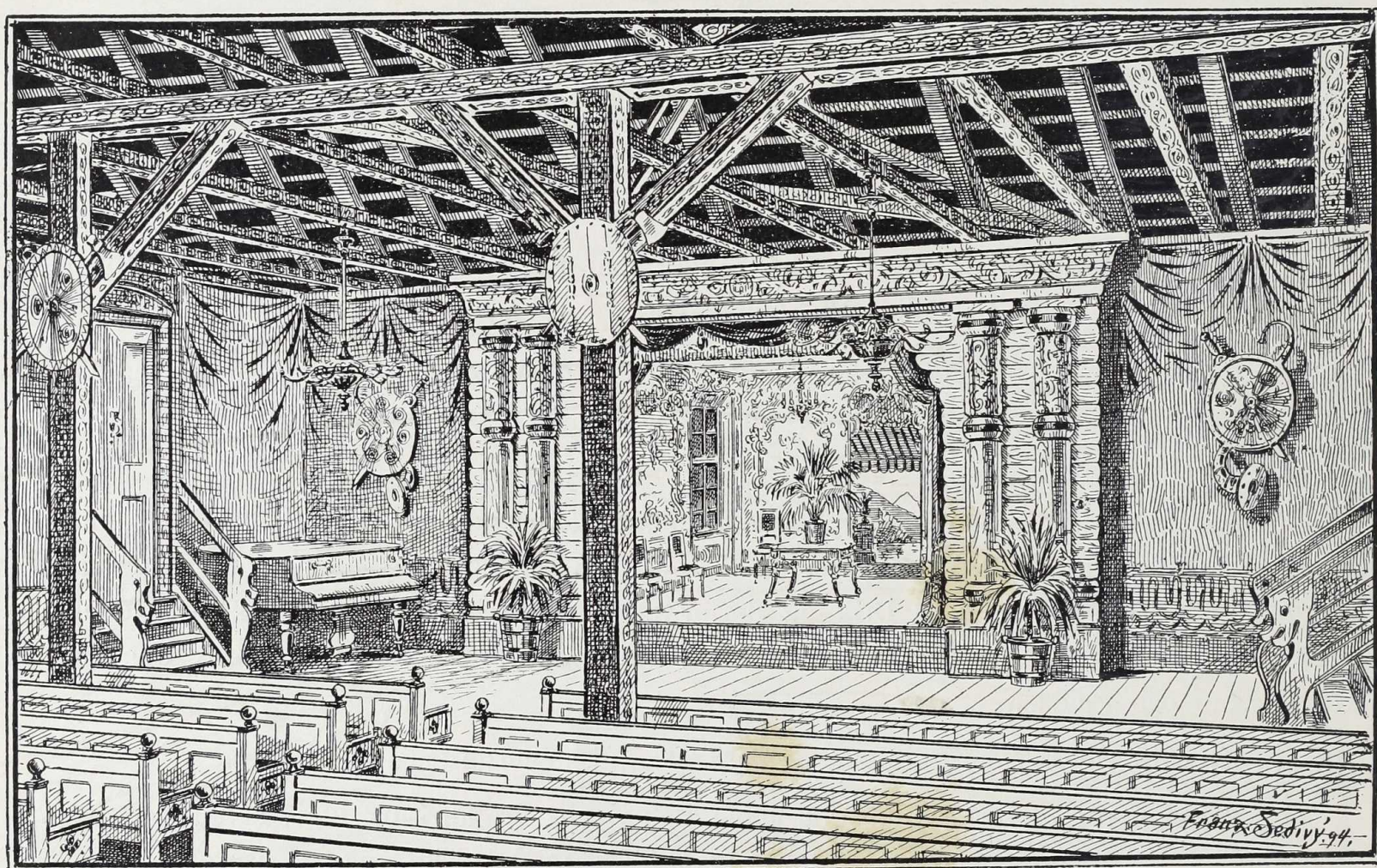

FESTSALEN.

udføre Cigarrulning, Skomager-, Skræder-, Børstenbinder- og Bogbinder-Arbejde for private Folk i Byen, ligesom de gamle Koner kunne sy og strikke for hvemsomhelst mod Betaling.

Kaffe kunne Lemmerne faa mod en moderat Betaling hos de resp. Stuekoner.

Adspredelser. Ved den Interesse og Velvilje, der fra mange Sider vises Hospitalets Beboere, have disse i de senere Aar faaet Del i forskellige Fornøjelser, som Musik af Regimentsmusikkorps, Befordring i Skoven, gratis Forestillinger i Theatre o. lign.

Hospitalets Festsal, i hvilken der er oprettet en lille Theaterscene, kan rumme 350 Mennesker. Her bliver der om Vinteren jævnlig arrangeret Underholdninger, be-

staaende af Oplæsninger, Sang og Musik samt Forestillinger af fremragende sceniske Kunstnere, der af Velvilje mod de Gamle yde deres Assistance.

Bibliothek. Hospitalet ejer en Bogsamling paa et Par Tusinde Bind af underholdende, belærende og religiøs Natur, som efter Behag er til Lemmernes Disposition.

Gaver. Heraf tilflyder der Hospitalet forskellige i Aarets Løb, bestaaende af Penge, Extramaaltider og lign.

Legater. Der er stiftet forskellige Legater, hvis Renter til nærmere bestemte Tider — ugentlig, ved de 3 store Højtider, halvårlig eller årlig — udbetales til et større Antal Værdige blandt Hospitalets Lemmer, eller der indkøbes Beklædningsgenstande, som uddeles til disse.

Adgang til Effekter. I Bygningerne findes forskellige Garderober, hvori Lemmernes medbragte Beklædningsgenstande o. lign. opbevares, og som til nærmere fastsatte Tider daglig ere aabne for de Paagældende til Forsyning efter Ønske.

Efterladte Effekter. Afdøde Lemmers Efterladenskaber, hvis Værdi ikke er større end passende Begravelsesomkostninger, udleveres til den eller de Paarørende, som har bekostet Afdødes Begravelse. Er denne derimod sket for Fattigvæsenets Regning, uddeles Genstandene til andre Lemmer, kasseres eller bortsælges ved Auktion, i hvilket sidste Tilfælde Provenuet indgaar i Kommunens Kasse.

Statistik.

Aldersforholdet. De paa Hospitalet den 1ste Januar 1897 indlagte Lemmer vare i følgende Aldersklasser:

Under 30 Aar:	2 Mænd,	3 Kvinder,	ialt	5
fra 31 til 50	— 44	— 41	— ”	85
” 51 ” 80	— 512	— 593	— ”	1105
” 81 ” 90	— 51	— 107	— ”	158
over 90	— 0	— 2	— ”	2

609 Mænd, 746 Kvinder, ialt 1355

Opholdet i Hospitalet for de forannævnte 1355 Lemmer har været:

Indtil 5 Aar:	324 Mænd,	381 Kvinder,	ialt	705
fra 5 til 20	— 267	— 321	— ”	588
” 21 ” 30	— 16	— 34	— ”	50
” 31 ” 55	— 2	— 9	— ”	11
og i 60	— 0	— 1	— ”	1

609 Mænd, 746 Kvinder, ialt 1355

Ægteviede. Der fandtes af:

<i>Gifte</i>	408	Mænd,	474	Kvinder,	ialt	882		
<i>Separerede og Fraskilte</i> ...	50	—	37	—	”	87		
<i>Ugifte</i>	151	—	235	—	”	386		
			609	Mænd,	746	Kvinder,	ialt	1355
deraf fødte i Udlandet ...	64	—	56	—	”	120		

Dødelighedsprocenten blandt Lemmerne paa Hospitalet var i 1896: af *Mænd* 13,01 og af *Kvinder* 11,87.

I **Alderdomshjemmenes Plejeafdeling**, som midlertidig har Lokaler i Hospitalet, henlaa den 1. Januar 1897: 32 Mænd og 77 Kvinder, ialt 109 Husfæller, der hørte til følgende Aldersklasser:

fra 80—90 Aar:	1	Mænd,	26	Kvinder,	ialt	27		
” 70—80 —	21	—	37	—	”	58		
” 60—70 —	10	—	14	—	”	24		
			32	Mænd,	77	Kvinder,	ialt	109
Heraf <i>gifte</i>	27	—	63	—	”	90		
— <i>ugifte</i>	5	—	14	—	”	19		
			32	Mænd,	77	Kvinder,	ialt	109

Ved **Folketællingen** den 1. Februar 1895 fandtes der ialt 1668 Personer boende i Hospitalet.

Administrationen.

I Spidsen for Hospitalet staar Borgermesteren for Magistratens 3die Afdeling (Forsørgelsesvæsenet). Endvidere er der i Hospitalet ansat følgende Embedsmænd og Funktionærer.

1 Inspektør,	1 Maskinfører,
1 Fuldmægtig,	1 Maskinist,
1 Inspektionsassistent,	3 Fyrbødere,
2 Kontorassistenter,	1 Portner,
1 Oldfrue,	4 Portører,
1 Oldfrueassistent,	2 Vægttere,
1 Økonom,	1 Overvadskeripige,
1 Husjomfru,	1 Vadskeripige,
1 Køkkenassistent,	1 Overvadskerikarl,
1 Overopsynsdame,	1 Vadskerikarl,
3 Opsynsmænd,	1 Køkkenkarl,

5 Køkkenpiger,
1 Bademand,
1 Badekone,

35 Stuekoner paa Lemmestuer,
37 Gangkarle og Gangpiger.

Ved Sygeplejen:

1 Overlæge,
1 Reservelæge,
3 Lægekandidater,
11 Sygeplejersker,
9 Sygestuepiger,

4 Reservestuekoner,
8 Plejestuekoner,
8 Plejestuepiger,
17 private Vaagekoner.

Ved Gudstjenesten:

1 Præst, 1 Degn, 1 Organist.

Tilsammen 175.

Hospitalets Bygninger.

Anstalten strækker sig over et Areal af ca. 13 Tdr. Land. Den er bygget i Aarene 1886—92 af Professor *Vilh. Petersen*, og de omfattende Ingeniørarbejder ere ledede af Ingeniør Ramsing. Opførelsen har kostet henved 2¹/₄ Million Kroner, hvori ikke er medregnet Grundens Værdi.

Centralvarmeapparat. Alle Hospitalets beboede Lokaler opvarmes ved Ovne, der gennem Rørledninger forsynes med Damp fra Kedelhuset, og et moderne Ventilations-system med Friskluftskanaler, Varmekamre og Udsugningsventiler for den daarlige Luft, muliggør, at der i de forskellige Rum stadig er frisk Luft af passende Temperatur.

Foruden **Administrationsbygningen**, hvis Facade vender ud imod Nørre Allé, findes der ialt 25 Bygninger (se Situationsplanen), hvoraf særlig maa nævnes Sygehuset, de tre og tre parallelt liggende 3-Etages Lemmebygninger samt de nedenfor anførte, som nærmere skulle omtales:

Kedelhuset. Da Maskinkraft anvendes overalt i Hospitalet, hvor den kan anvendes, er Kedelhuset derfor en vigtig Faktor i det hele Bygningskomplex. Det har 4 Dampkedler med tilsammen 500 Hestes Kraft, og det kan i Forbindelse hermed nævnes, at der paa hele Anlægget til Varme-, Vand- og Gasledninger findes c. 3¹/₂ Mil Rør, og at der i Bygningerne er anbragt over 1000 Gasblus, ca. 400 Vandhaner, 76 Gasmaalere, 3 Vandmaalere, 53 automatiske Skylleapparater og 600 Dampovne samt endvidere 4—5000 forskellige Haner og Ventiler.

I Kedelhuset findes en Kulvægt, hvorpaa Kullene vejes før de bruges, samt en Vandmaaler, hvorpaa Vandet maales, før det pumpes paa Kedlerne, hvilken Fremgangs-

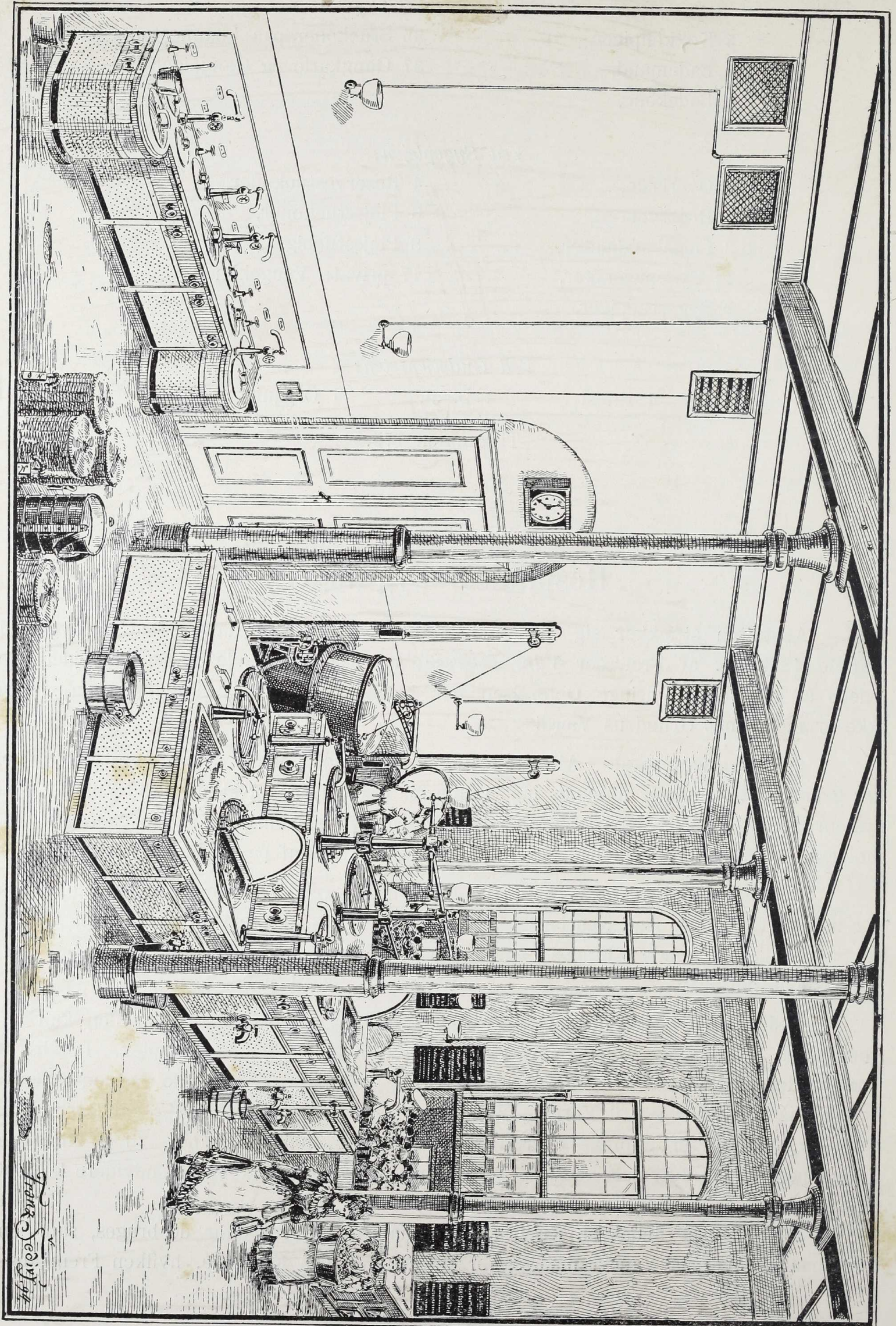

KÖKKENET.

maade gør det muligt at kontrollere Fordampningen og derigennem Kullenes Kvalitet og Fyrbødernes Duelighed.

Reparation og Vedligeholdelse af alle Ledninger, Maskiner m. m. sker paa Hospitalet, der har et Værksted, som er forsynet med nødvendige Maskiner og Apparater, drevne ved Damp, og ved hvilket foruden Maskinføreren, som Leder, Maskinisten og 4 Maskinarbejdere ere beskæftigede.

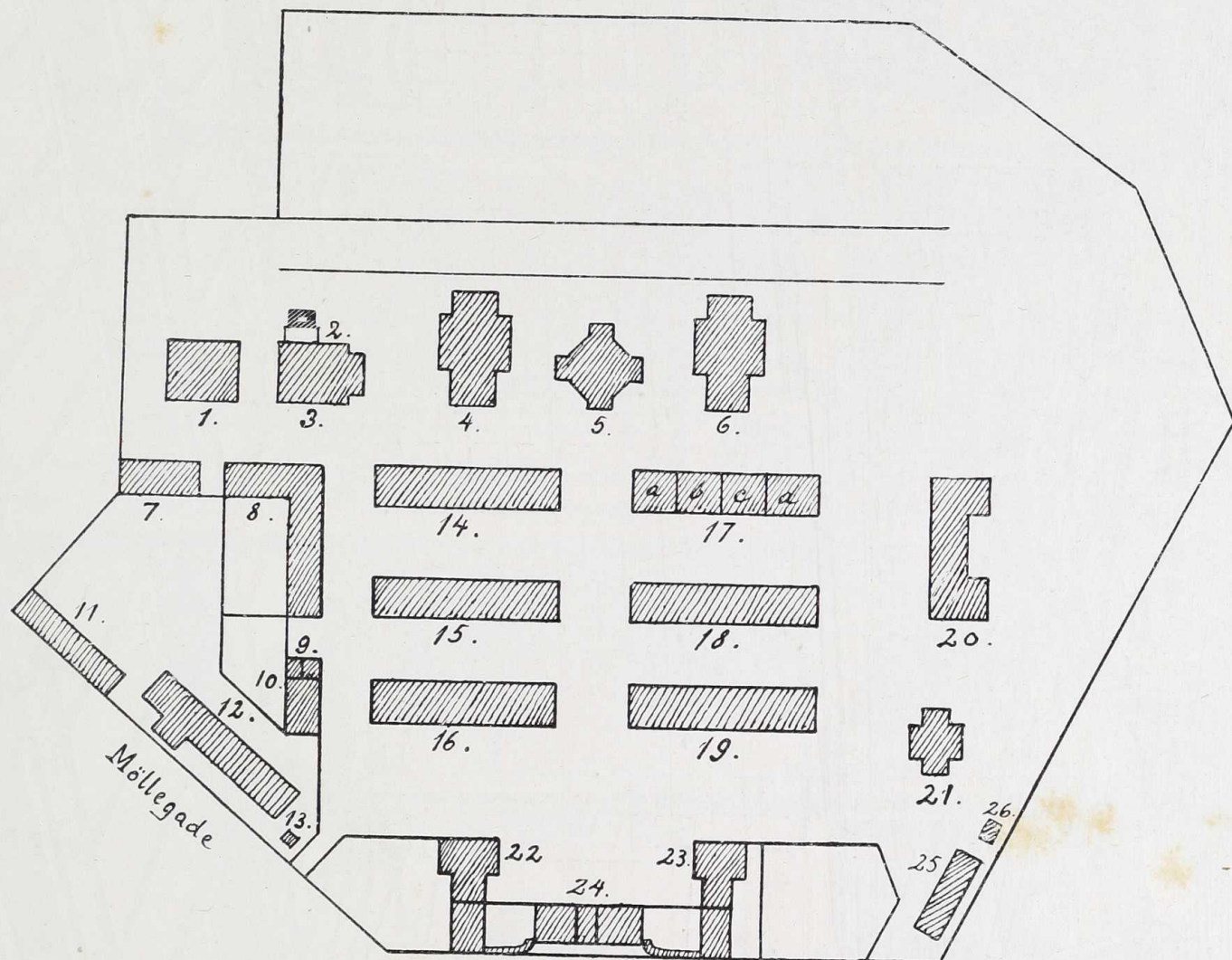

- | | | |
|-----------------------------|------------------------------|-----------------------------|
| 1. Kulhus. | 11. Materialskur. | 18. 1ste Afdl. For Kvinder. |
| 2. Desinfektion | 12. Til Effekter. | 19. do. do. |
| 3. Kedelhus. | 13. Portnerhus. | 20. Sygehus. |
| 4. Økonomibygning. | 14. 1ste Afdl. For Mænd. | 21. Kapel. |
| 5. Kirken. | 15. do. do | 22. Receptionsafdeling. |
| 6. Vadskeribygning. | 16. do. Kvinder og Ægtefolk. | 23. Cellebygning. |
| 7. Garderobe. | 17a. do. For Kvinder. | 24. Administrationsbygning. |
| 8. 2den Afdl. For Mænd. | b. Plejeafdeling. | 25. Husvildeafdeling. |
| 9. Stald og Vognremise. | c. Alderdomsplejeafdeling. | 26. Kaffekøkken. |
| 10. 2den Afdl. For Kvinder. | d. Sygeafdeling. | |

Køkkenet. I Køkkenet, der har en særlig Bygning, benyttes bl. a. 2 Svingkokekedler, der rummer 800 Potter hver, 1 Kartoffelskrællemaskine, der kan skrælle 1 Td. Kartoffler paa ca. 25 Minuter og ligesom Maskinerne til Smøræltning, Hakning af Kaal og Kødfars m. m. drives ved Damp, der ogsaa anvendes ved Kogning af al Maden til Hospitalets Lemmer, Patienter og Funktionærer samt til Alderdomshjemmenes Beboere og til en Del Fattige i Staden, ialt ca. 2000 Portioner daglig.

For at give et Indblik i, hvilke betydelige Kvantiteter af Varer og Viktualier,

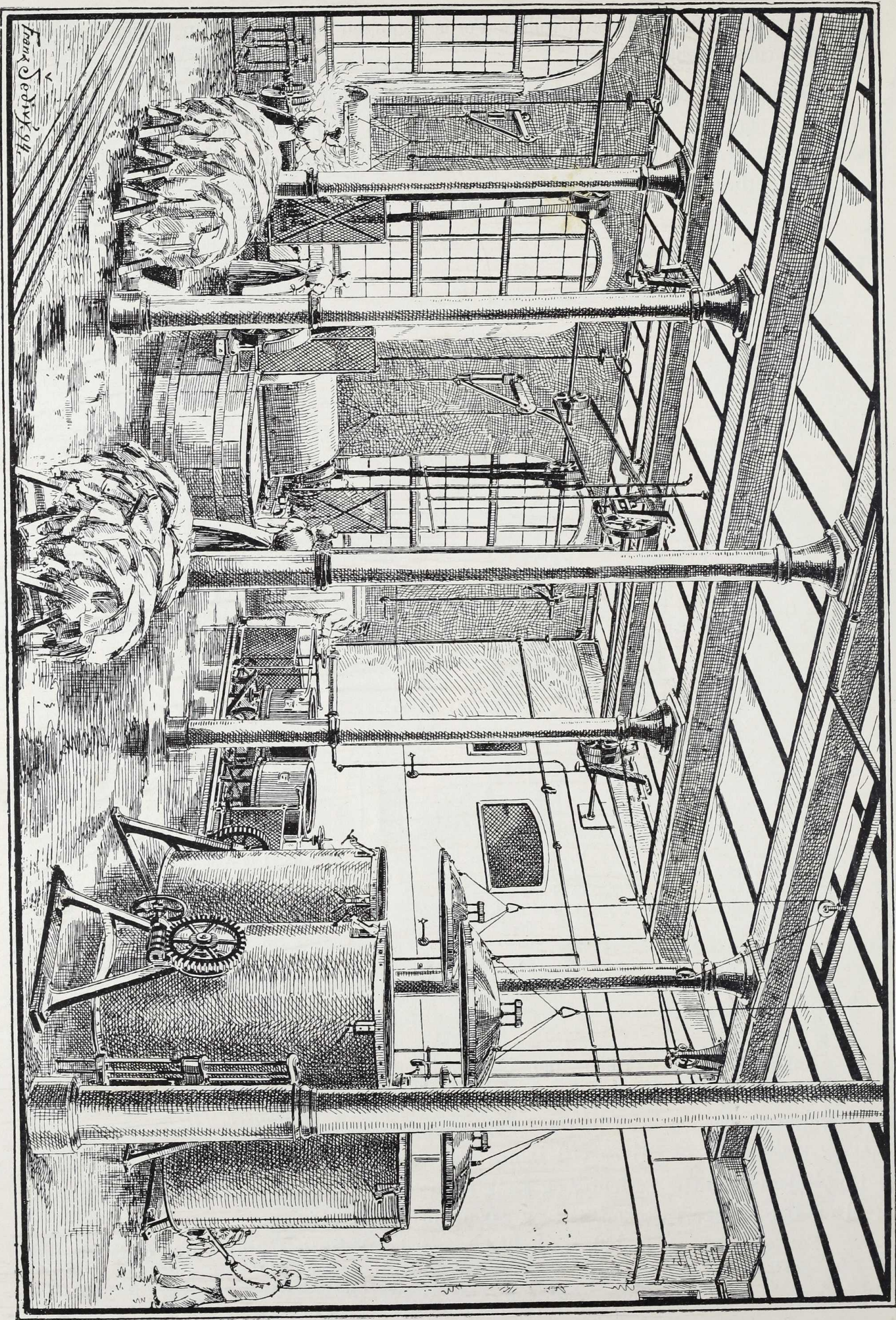

VADSKERIET.

der i et Aar anvendes til Forplejningen i Almindelig Hospital, anføres, at der til Eksempel:

af <i>Brød</i> udleveres	ca. 580,000 Tvebakker,
	- 260,000 Franskbrød,
	- 165,000 Pd. Rugbrød,
	- 150,000 - Sigtebrød,
af <i>andre Varer</i> udleveres ...	- 19,000 - Klipfisk,
	- 80,000 - Oksekød,
	- 25,000 - Kalvekød,
	- 52,000 - Flæsk,
	- 83,000 Æg,
	- 53,000 Pd. Smør og Margarine,
	- 407,000 Potter Mælk osv.

Udgiften til Forplejning pr. Individ paa Hospitalet beregnes paa Budgettet for Aaret 1897 til 25 Øre daglig paa Lemmestuer, $26\frac{3}{4}$ Øre daglig paa Plejeafdelingen og $36\frac{1}{4}$ Øre daglig paa Sygestuerne.

Vadskeriet, der er forsynet med ny og moderne Indretninger og Apparater som 3 Vadskemaskiner, 2 Centrifuger (Vridemaskiner), 3 Maskinruller, 2 Elevatorer m. m., har ligeledes sin egen Bygning. Det udfører al Vadsk ved Damp, over 1900 Stkr. pr. Arbejdsdag eller ca. 600,000 Stkr. aarlig.

Kapellet. Et Lighus med Begravelseskapel og Sektionsstue findes i Anlægets nordlige Del.

Kirken, der er en meget anselig og stilfuld Bygning, og som kan rumme ca. 500 Mennesker, danner Midtpunktet i det hele Anlæg.

Funktionærboliger.

Foruden til de mere underordnede Funktionærer, som have enkelt eller fælles Værelse, afgiver Hospitalet endvidere specielle Boliger for Inspektøren, Fuldmægtigen, Inspektionsassistenten, Reservelægen og Lægekandidaterne, Økonomen, Oldfruen, Maskinføreren, Opsynsdamen og Opsynsmændene.

Husvildeafdeling.

Til Hospitalet er knyttet en mindre Afdeling, i hvilken Familier, som ere blevne husvilde, kunne faa midlertidigt Ophold.

Udgiften til Hospitalets Drift

er paa Budgettet for Aaret 1897 ansat til **470,850 Kr.**

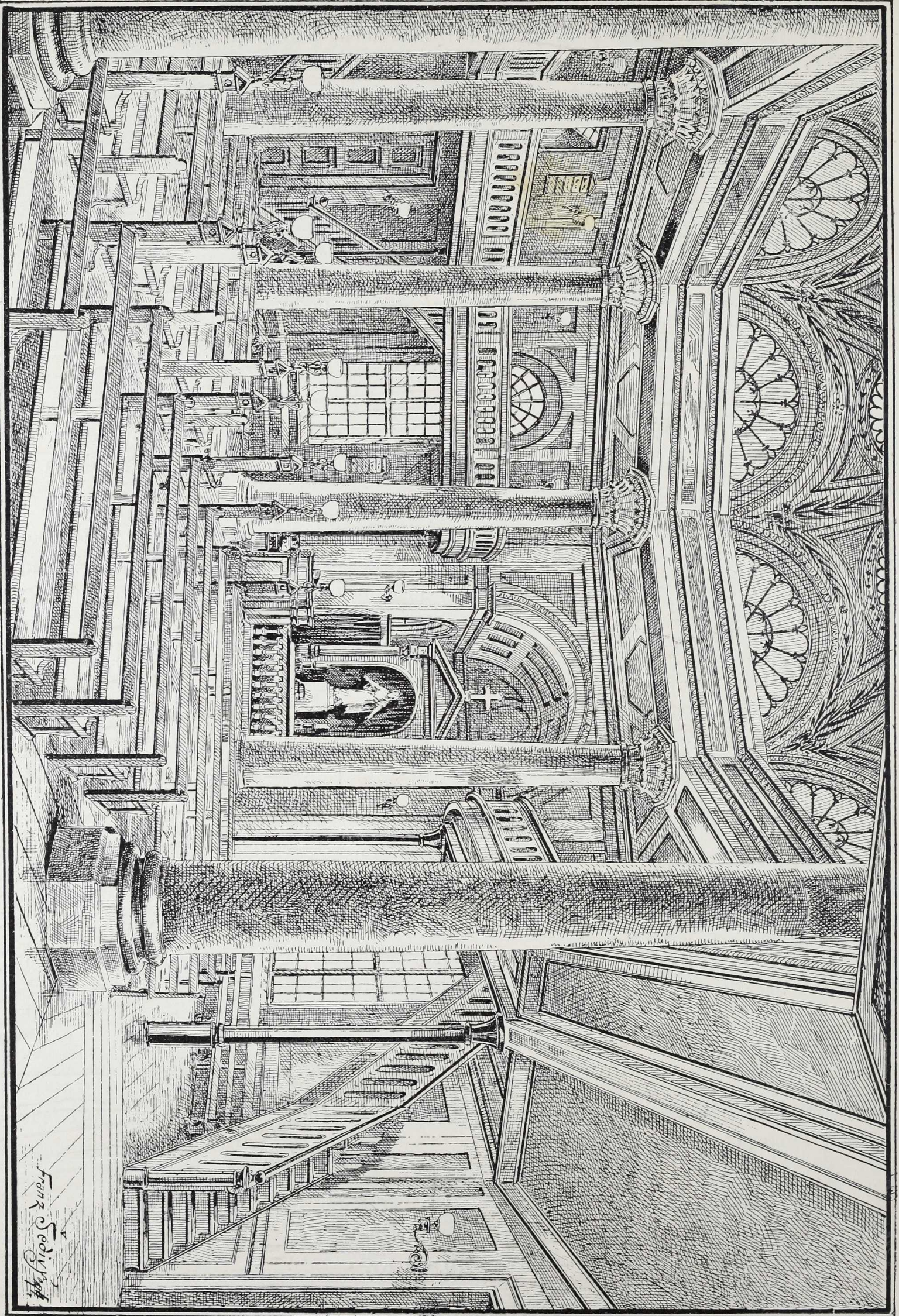

KIRKENS INDRE.

Spisereglementer.

Spise-Reglement for Lemmer i Almindelig Hospital.

Middagsmad:

Sommerhalvaaret (fra 1. Maj til 31. Oktober).

(9 Dages Turnus).

1. Dag: Kødsuppe og Kød,
2. do. Grynsuppe, haardkogte Æg med Sennepssauce,
3. do. Sagovælling, Ragout,
4. do. Ærter og Flæsk,
5. do. Øllebrød, Plukfisk,
6. do. Bygvandgrød, Flæsk med stuede Kartoffler,
7. do. Grynsuppe, Spegesild med Kartoffler og Løgsauce,
8. do. Kartoffelsuppe og Flæsk,
9. do. Bygvælling, Lobescowes.

Vinterhalvaaret (1. November til 30. April).

(9 Dages Turnus).

1. Dag: Kaal og Flæsk,
2. do. Kødsuppe og Kød,
3. do. Bygvælling, Lobescowes,
4. do. Grynsuppe, Frikasé,
5. do. Bygvandgrød, Ragout,
6. do. Ærter og Flæsk,
7. do. Grynsuppe, Klipfisk eller Kabliau med Sennepssauce og Kartoffler,
8. do. Kartoffelsuppe og Flæsk,
9. do. Risgrød, Hachis.

Om Morgen:

$\frac{1}{4}$ Pot varm, skummet Mælk.

Om Aften:

1 Kop Te og 1 Hvedetvebak à 10 Kvint.

Daglig:

6 Kvint Margarine,

$\frac{1}{4}$ Pot skummet Mælk eller $\frac{3}{8}$ Pot Øl efter eget Valg,

$\frac{5}{7}$ Pd. Rugbrød eller 50 Kv. Sigtebrød ell. 40 Kv. Franskrød efter eget Valg.

Spise-Reglement for Patienter paa Sygekost i Almindelig Hospital.

Middagsmad.

(14 Dages Turnus.)

Søndag: Kødsuppe og Kød med Peberrodssauce,
Mandag: Sagosuppe, fersk Fisk med Kartoffler,
Tirsdag: Bygvælling, Bankekød,
Onsdag: Vandgrød, Frikacé,
Torsdag: Havresuppe, stegt Fisk med Kartoffler,
Fredag: Æggemælk, Hachis,
Lørdag: Kartoffelsuppe, Ragout,
Søndag: Grynsuppe, Kalvesteg,
Mandag: Sagovælling, Kødbudding,
Tirsdag: Blaabærsuppe, Frikasé,
Onsdag: Kartoffelmelsgrød, Plukfisk,
Torsdag: Ølsuppe, grilleret Kalvekød,
Fredag: Risgrød, kogt Fisk med Kartoffler,
Lørdag: Sagovælling, Flæskesteg med Kartoffler.

Daglig:

$\frac{1}{2}$ Pot sød Mælk,
6 Kvint Margarine,
80 Kvint Rugbrød eller 50 Kvint Sigtebrød eller 40 Kvint Franskbrød,
1 Kop Te.

Spise-Reglement for Patienter i almindelig Pleje i Almindelig Hospital.

Middagsmad:

Sommerhalvaaret (fra 1ste Maj til 31te Oktober.)

(9 Dages Turnus.)

1ste Dag: Kødsuppe og Kød,
2den do. Grynsuppe, haardkogte Æg med Sennepssauce,
3die do. Sagovælling, Ragout,
4de do. Ærter og Flæsk,
5te do. Øllebrød, Plukfisk,
6te do. Bygvandgrød, Flæsk med stuede Kartoffler,
7de do. Grynsuppe, Spegesild med Kartoffler og Løgsauce,
8de do. Kartoffelsuppe og Flæsk,
9de do. Bygvælling, Lobescowes.

Vinterhalvaaret (fra 1ste November til 30te April.)

(9 Dages Turnus.)

- 1ste Dag. Kaal og Flæsk,
2den do. Kødsuppe og Kød.
3die do. Bygvælling, Lobescowes,
4de do. Grynssuppe, Frikasé,
5te do. Bygvandgrød, Ragout,
6te do. Ærter og Flæsk,
7de do. Grynssuppe, Klipfisk eller Kabliau med Sennepsauce og Kartoffler,
8de do. Kartoffelsuppe og Flæsk,
9de do. Risgrød, Hachis.

Daglig:

- $\frac{1}{2}$ Pot sød Mælk,
6 Kvint Margarine,
80 Kvint Rugbrød eller 50 Kvint Sigtebrød eller 40 Kvint Franskrød,
1 Kop The.

Spise-Reglement for Funktionærer i Almindelig Hospital.

I. Funktionærpleje.

Middagsmad:

Sommerhalvaaret 1. Maj til 31. Oktober

(14 Dages Turnus.)

- Søndag: Frugtgrød, Steg med Kartoffler,
Mandag: Mælk med Tvebakker, Kødboller med brun Sauce,
Tirsdag: Kalvekødsuppe, grilleret Kød med Kartoffler,
Onsdag: Risgrød, stegt eller kogt Fisk med Kartoffler,
Torsdag: Kartoffel- ell. Kørvelsuppe, Risbudding ell. Pandekager,
Fredag: Bygvandgrød, Fricandeu eller Kalvelever med Kartoffler,
Lørdag: Kærnemælksuppe, Skinke med Gemyse,
Søndag: Sagosuppe, Oksesteg med Kartoffler,
Mandag: Bygvælling, Fiskeboller med Kapersauce,
Tirsdag: Koldskaal, Lamme- eller Kalvesteg med Kartoffler,
Onsdag: Grynssuppe, Fricadeller ell. Spegesild med Kartoffler og Løgsauce,
Torsdag: Æggemælk, Bankekød,
Fredag: Rismelsgrød, Kalvekarbonade med Kartoffler,
Lørdag: Øllebrød, stegt eller kogt Fisk med Kartoffler.

Vinterhalvaaret 1. November til 30. April

(14 Dages Turnus).

Søndag: Brun Suppe med Kødboller, Melbudding med Sauce,
Mandag: Bygvælling, Kød fra foreg. Dag m. Gemyse ell. tillavet som Ragout,
Tirsdag: Sagosuppe, fyldt Hvidkaal,
Onsdag: Risgrød, Klipfisk med Kartoffler,
Torsdag: Ærter med Flæsk,
Fredag: Bygvandgrød, Bøf med Kartoffler,
Lørdag: Sagovælling, kogt Skinke med Gemyse,
Søndag: Oksekødsuppe med Riis og Peberrodskød,
Mandag: Blaabærsuppe, kogt eller stegt Fisk med Kartoffler,
Tirsdag: Kaal med Flæsk,
Onsdag: Æggeøl, Frikadeller ell. Spegesild m. Løgsauce og Kartoffler,
Torsdag: Grynsuppe, Okse- eller Flæskesteg med Kartoffler,
Fredag: Kalvekødsuppe med Kød i Frikasé,
Lørdag: Øllebrød, Fiskebudding eller Kødboller i Karry.

Tør Kost:

Daglig: $1\frac{1}{7}$ Pd. Rugbrød eller $\frac{5}{7}$ Pd. Sigtebrød eller 40 Kvint Franskbrød, $10\frac{5}{7}$ Kvint Smør, $10\frac{5}{7}$ Kvint Ost, $10\frac{5}{7}$ Kvint Puddersukker, $\frac{1}{2}$ Pot sød Mælk, 4 Kvint Kaffe eller 1 Kvint Te samt til Mændene $\frac{2}{2}$ Fl. Prima Hvidtøl, men til Kvinderne $\frac{1}{2}$ Flaske.

2. Funktionærpleje:

Middagsmad:

Som 1. Funktionærpleje.

Tør Kost:

Daglig: 1 Pd. Rugbrød eller $62\frac{1}{2}$ Kvint Sigtebrød eller 50 Kvint Franskbrød, $8\frac{4}{7}$ Kv. Margarine, $7\frac{1}{7}$ Kv. Ost, 2 Kv. Kaffe, 6 Kv. Puddersukker, $\frac{1}{25}$ Pot sød Mælk til Kaffen samt $\frac{1}{4}$ Pot skummet Mælk eller $\frac{3}{8}$ Pot Øl. Desuden $\frac{1}{4}$ Pot varm, skummet Mælk hver Morgen.

3. Funktionærpleje:

Middagsmad:

Som Lemmerne, dog at der til denne Funktionærpleje normeres følgende Rationer af Kød, Flæsk og Fisk:

Til Klipfisk ell. Kabliau: 40 Kv. Klipfisk
ell. 50 Kv. Kabliau.

Til Plukfisk: Ligeledes.

Til Flæsk med stuvede Kartofler: 40 Kv.
Flæsk.

Til Frikasé: 50 Kv. Kalvekød.

Til Hachis: 30 Kv. Oksekød.

Til Kaal: 40 Kv. Flæsk.

Til Lobescowes: 25 Kv. Oksekød og 20
Kv. Flæsk.

Til Ragout: 45 Kv. Oksekød.

Til Kartoffelsuppe: 40 Kv. Flæsk.

Til Kødsuppe: 50 Kv. Oksekød.

Til Ærter: 40 Kv. Flæsk.

Tør Kost:

Som 2. Funktionærpleje.





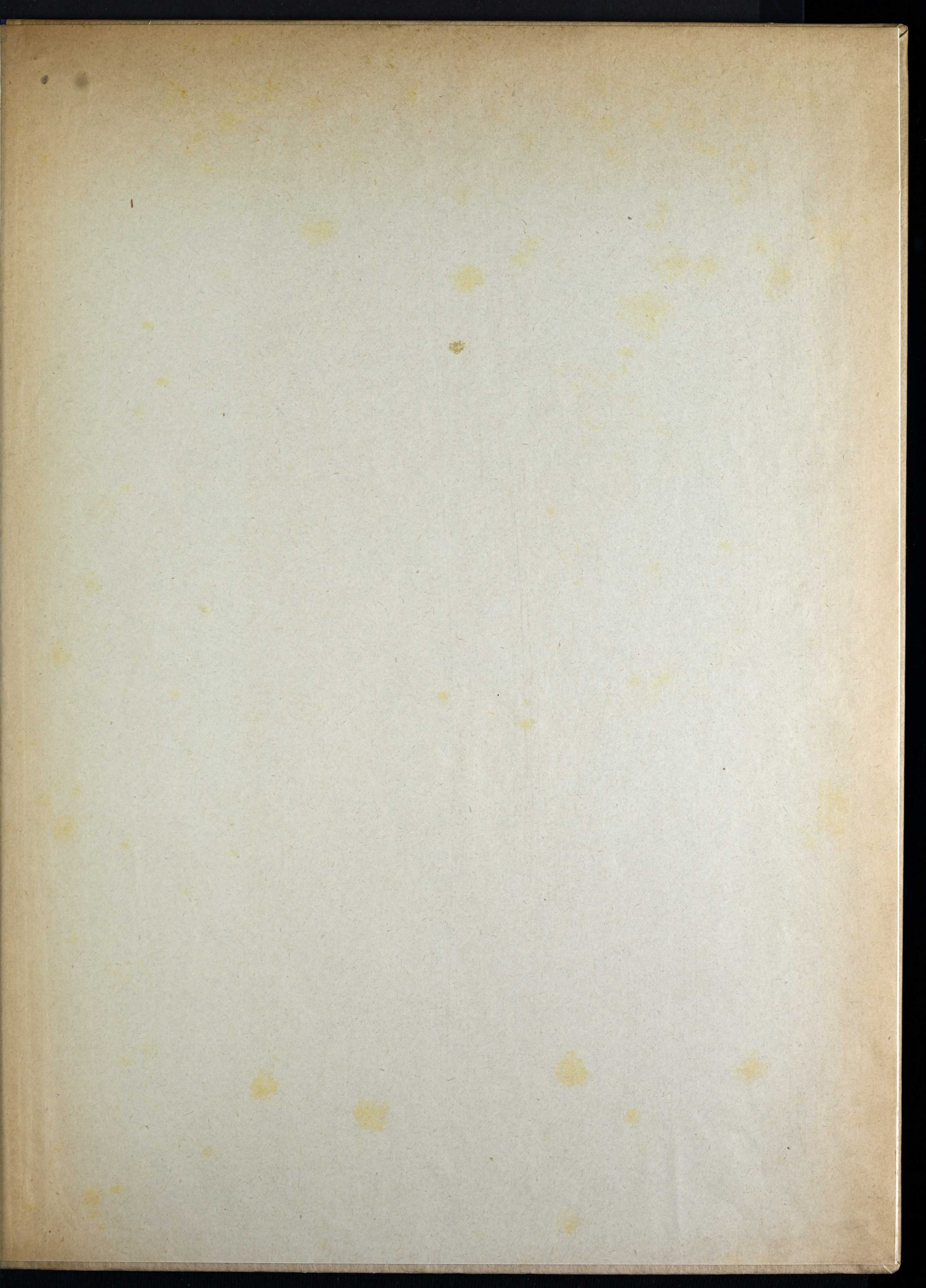

Kjøbenhavn. - Nielsen & Lydiche.

